

# 学校通信

学校生活における大切なお知らせです

2009年5月20日発行 第73号 (毎月1回発行)

教務からのお知らせ	P4 ~ P5
事務室からのお知らせ	P6 ~ P8
保健室・カウンセリングスペースからのお知らせ	P9 ~ P10
生徒支援からのお知らせ	P11 ~ P12
進路支援からのお知らせ	P13 ~ P16
人権フォーラムのご案内	P17
今月の聖句	P18

## YMCA学院高等学校

TEL 06(6779)5690 FAX 06(6779)1831 <http://www.ymcagakuin.ac.jp>

「学校通信」はバックナンバーを含め、本校のホームページでも閲覧できます。

尚、本校ホームページがリニューアルされております。是非ご覧ください。



## 体調を整え、健康管理につとめよう

新型インフルエンザが兵庫県・大阪府で発症し、5月19日(火)～24日(日)の期間休校となりました。5月19日(火)に予定していた特別活動の「ハイキング」も中止になってしまいました。皆さんの体調は大丈夫ですか?早くこの新型インフルエンザが終息することを祈っています。保健室からのお知らせで新型インフルエンザに関する対応・対策を記載しています。再度確認してください。

スクーリングが再開したらレポートをこつこつと仕上げていくようにがんばってください。また、6月には音楽鑑賞会もあります。関心のある生徒の皆さんはぜひ参加してください。

最後になりますが、6月1日(月)～13日(土)までの2週間で教育実習生が2名(英語科・情報科)やってきます。開校8年目の本校初めての受入れとなります。2名の実習生は本校の卒業生です。皆さんの授業を担当するかもしれませんがよろしくお願ひします。

### 本校の卒業要件

高校に3年以上在学すること。

74単位以上修得すること。

必要な教科・科目(必須科目)を履修すること。

「総合的な学習の時間」を3単位以上修得すること。

特別活動に30時間以上参加すること。

(「2009年度学務の手引き」より抜粋)

### 2008年度 大阪YMCA 年間聖句

「めいめい自分のことだけでなく、  
他人のことにも注意を払いなさい。」

フリビの信徒への手紙 2章4節



2008年01月 - 2009年12月

# スケジュール

## 予定日程表

日	曜	行事予定など
		6 月
6/1	月	〔前期学習状況報告（1回目）〕発送予定
2	火	
3	水	
4	木	進研マーク模試（3年）
5	金	進学ガイダンス（3年次生対象）
6	土	進研マーク模試（3年）
7	日	
8	月	
9	火	
10	水	
11	木	
12	金	
13	土	
14	日	
15	月	
16	火	
17	水	
18	木	特別活動：音楽鑑賞会（予定）
19	金	〔学校通信〕発送（予定）
20	土	
21	日	
22	月	〔前期学習状況報告（2回目）〕発送予定
23	火	
24	水	
25	木	
26	金	
27	土	保護者とともに進路を考える会（今年卒業予定者の保護者対象の方には案内を送付します） 特別活動：街美化ボランティア
28	日	
29	月	
30	火	特別活動：人権フォーラム（13：00～14：30）
		7 月
7/3	金	特別活動：ホームルーム（予定）
7/8	水	前期通常スクーリング最終日（体育の補充スクーリングを除く）
7/9	木	前期レポート最終締切日（持参・郵便消印）（一部の講座を除く）
7/17	金	〔学校通信〕発送（予定）

# 教務部からのお知らせ

## 【レポート提出】

各レポート用紙には、バーコードシール貼付（レポートの回数番号に注意し、正しく貼付のこと）を正確に行い、提出期限を守ってください。多くの講座で、レポートの提出期限は、関連のスクーリング日のほぼ 1 週間後としており、各回の期限に遅れると評価が下がります。

出し遅れや再提出評価の場合でも、最終締切日（7月9日）まであきらめずに提出しましょう。

レポート受理に関する事務取扱いについては先月号の「学校通信」や「学務の手引き」（8～9頁）をご確認ください。

## 【スクーリング代替課題とそのバーコードシール】

スクーリングの必要回数が多い一部の講座（理科基礎・理科総合 A および B ・芸術・英語の一部の講座・家庭基礎・家庭総合・宗教）では、「スクーリング代替課題」が用意されており、スクーリング出席数に不足が生じた場合に補充できるようになっています。

各講座のスクーリング代替課題は、肌色の用紙に印刷され、レポート袋に入っています。

また、お手元のバーコードシールのうち、スクーリング代替課題がある講座のバーコードシールは、[ 理基 1]のように、その講座略称の前に が付いていて、のない通常レポート用の後に印刷されています。貼り間違えないように注意してください。

もし貼り間違えなどでシールが使えなくなったら、事務室で再発行してもらってください（1シート 100円）。

## 【「前期学習状況報告（1回目）」の発送】

前期の講座登録者全員に、「2009年度 前期学習状況報告（1回目）」を6月1日（月）頃、発送する予定です。これには5月29日（金）までのスクーリングの出席回数とレポートの提出状況一覧が記されていますので、必ず各自で確認してください。

スクーリング・レポートいずれも規定数を満たすために、前期後半に向けて、必要ならば学習ペースの修正を行ってください。

「学習状況報告」の記載内容について質問等がある場合は、担任までご連絡ください。

なお、2回目の「学習状況報告」は、6月22日（月）頃送付の予定です。

### 【特別活動についての確認】

卒業要件として、在籍期間や単位数については十分に注意していても、特別活動はわかりしがちです。今年度入学生はもちろん、以前からの在校生も、「学務の手引き」13～14頁の特別活動について、もう一度確認してください。前籍校のある人はその認定分を含めて、卒業までに規定の時間数（30時間以上）が達成できるよう、学校行事などへの参加を心がけてください。

6月には、音楽鑑賞会（6/18予定）、人権フォーラム（6/30）などの行事が計画されています。いずれも、詳細は校内掲示と学校通信でお知らせし、申し込み順に受付け、定員になり次第、締め切ります。

これら以外に、学校が推薦する芸術鑑賞（映画鑑賞[映画館]、展覧会[美術館]、ビデオ鑑賞[自宅]）や博物館見学などにより特別活動として認定されるものがあります。これらについての案内は、不定期で学校通信に同封します。

### 【教育実習生について】

6月1日（月）～13日（土）の2週間、英語科と情報科の2名の教育実習生が来ます。2名は本校の卒業生で、本校初めての教育実習生です。

### 街美化ボランティア

6月27日（土）（予定） 16:00から約1時間（雨天決行）

作業のできる軽装で、10分前に1階ロビーに集まってください。

その際、警察への届け用紙と学校の参加カードの両方に記名してもらいます。

（特別活動1時間。遅刻や途中で帰ったときは認定されません）

# 事務室からのお知らせ

## 【各種奨学金・給付金について】

先月の学校通信で配布済みの「各種奨学金等についてのご案内」のうち引き続き現在募集中の各奨学金について下記の表に記載していますので、申込み期限等を確認のうえ申込希望の場合は事務室へお申し出ください。

	名称・内容・金額	申込書学校提出締切日																															
貸 与	<p><b>日本学生支援機構(旧日本育英会)</b>  <b>・平成22年度大学等奨学生予約採用</b>            (対象) 来年大学・短大・専門学校等に進学した場合の予約奨学金            (貸与月額) 下記表参照</p> <table border="1"> <thead> <tr> <th rowspan="3">区分</th> <th colspan="4">第一種奨学金(無利子貸与)</th> <th rowspan="3">第二種奨学金 (有利子貸与)</th> </tr> <tr> <th colspan="2">大学</th> <th colspan="2">短大・専修学校</th> </tr> <tr> <th>自宅</th> <th>自宅外</th> <th>自宅</th> <th>自宅外</th> </tr> </thead> <tbody> <tr> <td>国公立</td> <td>45,000円</td> <td>51,000円</td> <td>45,000円</td> <td>51,000円</td> <td rowspan="2">30,000円・50,000円・ 80,000円・100,000円・ 120,000円から選択</td> </tr> <tr> <td>私立</td> <td>54,000円</td> <td>64,000円</td> <td>53,000円</td> <td>60,000円</td> </tr> <tr> <td colspan="6">上記貸与月額又は貸与月額30,000円のどちらかを選択</td> </tr> </tbody> </table> <p><b>入学時特別増額貸与奨学金</b> (初回基本月額に有利子奨学金を増額して貸与する制度)も同時に申し込みが可能です。金額は10万円・20万円・30万円・40万円・50万円から選択。</p>	区分	第一種奨学金(無利子貸与)				第二種奨学金 (有利子貸与)	大学		短大・専修学校		自宅	自宅外	自宅	自宅外	国公立	45,000円	51,000円	45,000円	51,000円	30,000円・50,000円・ 80,000円・100,000円・ 120,000円から選択	私立	54,000円	64,000円	53,000円	60,000円	上記貸与月額又は貸与月額30,000円のどちらかを選択						<p>(第一種) 〔受付は終了しました〕</p> <p>(第二種) <b>8月18日(火)</b> 〔候補者内定10月上旬予定〕</p>
	区分		第一種奨学金(無利子貸与)					第二種奨学金 (有利子貸与)																									
大学			短大・専修学校																														
自宅		自宅外	自宅	自宅外																													
国公立	45,000円	51,000円	45,000円	51,000円	30,000円・50,000円・ 80,000円・100,000円・ 120,000円から選択																												
私立	54,000円	64,000円	53,000円	60,000円																													
上記貸与月額又は貸与月額30,000円のどちらかを選択																																	
貸 与	<p><b>兵庫県高等学校奨学資金</b>            (対象) 兵庫県内に居住する保護者の生徒で、経済的理由により修学が困難な人            (貸与月額) 30,000円[自宅]・35,000円[自宅外]            (交付方法) 4~9月分を9月に、10~12月分を10月に、11~3月分を1月に交付</p> <p><b>奨学資金交通費貸与制度</b>            (対象) 上記を申請する人のうち、通学用定期券の購入額が1ヶ月あたり10,000円以上となる方で、奨学資金交通費の貸与を希望する方            (貸与額) 通学交通費負担額に応じて決定される            (交付方法) 年3回上記の振込みと同時に振込み</p>	<b>6月1日(月)</b>																															
給 付	<p><b>大阪市奨学費(毎年申請が必要)</b>            (対象) 大阪市内に居住する保護者の生徒で、経済的理由のために修学が困難な家庭(生活保護世帯は除く)            (給付月額)10,900円 2008年度の実績額            (交付方法) 4~7月分を10月上旬に、8~11月分を11月下旬に、12~3月分を1月下旬に交付</p>	<b>6月12日(金)</b>																															

	名称・内容・金額	申込書学校提出締切日
給付	<b>Y M C A 学院高等学校奨学金（2009 年度前期）</b> （対象） 本校での学習継続の意思が固く経済的理由により修学が困難な人 2008 年度後期 10 単位以上修得している人（新入生除く） （給付金額）授業料相当額の 5%～40%を支給します	<b>6月26日(金)*前期分</b> 後期分については後期に改めてご案内します。
給付	<b>公益信託カリック・マリア会・セント・ジョージ奨学育英基金</b> （対象） 経済的理由により就学困難な事情のある、日本の高等学校に在学する成業の見込みがある生徒（国籍は問わない） （給付月額）20,000 円 （選考基準）本人の学業成績と品行、及び家庭の経済状況を重視する （昨年実績：総収入 100 万円未満・採用 5 5 人）	<b>6月26日(金)</b>

### 【レポートの提出について】

レポートを提出する際には、以下の点に注意してください。

各レポート表紙に必ず個人別のバーコードシール（学籍番号・住所・名前・講座名・教員名・レポート回数が印字されています）を所定の貼付欄に貼ってください。特にレポートの回数をよく確認して貼るようにしてください。バーコードシールを貼り忘れた場合は、レポートの持ち主が不明となり返却が困難になります。提出前に十分確かめてください。

（バーコードシールが貼られていないレポートが提出された場合は、掲示板でお知らせします）

レポート提出は、直接学校へ持参する場合は事務室受付の提出用ボックスへ入れてください。**提出できる時間は 9：15～17：00（平日）**です。レポートを学校へ郵送する際は、**郵便の消印日が受付日**となります。レポート提出については、再度「学務の手引き」8～9 頁をよく確認してください。

レポートにバーコードシールを貼り間違えた場合は、学校では一切受け付けられず、返却されます。そのために提出期限や最終締切日に間に合わなくなったとしても、本人の責任となりますので注意してください。

### 【レポート等の再発行について】

レポート等配布済みの書類を紛失した場合は再発行の手続きができます。所定の用紙に必要事項を記入のうえ、事務室で再発行の手続きを行ってください。

レポート、バーコードシールの再発行は、下記の事項を正確に記入して申し込んでください。記入がないと再発行できない場合がありますので注意してください。なお、レポートの再発行日は原則として次のスクーリング日（月・水・金）となります。

#### 手数料

種類	手数料	申込用紙
レポート(再発行) 1 枚	50 円	「レポート等諸用紙発行願」
レポートバーコード(再発行)	100 円	
レポート提出用封筒(1 枚)	10 円	
個人別時間割	100 円	
通学割引証申請カード・ケース	100 円	

\* 必要記入事項・・・ 学籍番号・名前 講座名 レポート回数

### 【通学割引証の発行について】

本校への通学の際には、交通機関の通学用割引回数券が利用できます。回数券の残数が少なくなったら、「通学割引証申請カード(ケース入り)」を事務室窓口のカード回収ボックスへ提出して「通学割引証」の発行申請をしてください。「通学割引証申請カード(ケース入り)」は毎回申請時に提出が必要ですので大切に保管してください。なお、「通学割引証」の有効期限は一ヶ月です。期限内に駅の発売所で回数券を購入してください。その際必ず「通学割引証」をケースから出し、生徒証明書を提示してください。詳細は、「学務の手引き」32～33頁をよく確認してください。

(注意事項) 通学用割引回数券は通学以外の目的による使用や本人以外での使用は認められていません。割引証の申請は年間20回までです。(進学コース受講生は40回まで) 割引証の有効期限が切れてしまった場合は事務室で期日を訂正します。お申し出ください。

### 【通学交通費の割引について】

講座登録や「進学コース」、「学習アシスト」などの申し込みにより、週5日以上通学することになった生徒に限り、JRおよび大阪市交通局(地下鉄・バス)の通学定期券の購入が認められています。(私鉄の各交通機関については通学定期券の利用はできません。)該当する方で、通学定期券購入を希望する場合は、所定の申込用紙がありますので事務室へ提出ください。時間割等を審査した上で、定期券購入のための通学証明書を発行します。

### 【2009年度生徒証明書用写真提出について】

昨年度からの在籍生で、「2009年度生徒証明書」の発行手続きをしていない生徒は、至急写真提出手続きを行ってください。(所定の提出用紙は事務室にあります。)今年度の生徒証明書がないと、単位認定テストが受けられないなど不利益が生じることとなりますので至急手続きを行ってください。

### 【住所等変更手続きについて】

現在学校に届けている住所や電話番号などが変更になった場合は、速やかに「各種変更届」に記入・捺印のうえ事務室へ提出してください。あわせて生徒証明書の再発行が必要な場合は、写真を提出してください。また、通学経路が変わる場合は、「通学割引証申請カード」を変更しますのであわせて提出ください。届出用紙は事務室にある他、「学務の手引き」の巻末にもあります。コピーして使用してください。なお、学校からはレポートや成績に関する書類等、重要な郵便物を定期的に送付しています。住所変更の際は、郵便物に変更前の住所に届いてしまうことがないように、郵便局に「転居届」を提出し、必ず郵便物転送の手続きを行ってください。

### 【前期学費納入について】

前期の学費について、分割納入及び5月延納の手続きをされている場合は、今月の納入期限が**5月29日(金)**となっています。学校より送付しました「延納・分割納入についてのお知らせ」を確認のうえ、期日までに納入手続きをしてください。

# 保健室・カウンセリングスペースからの お知らせ



## 新型インフルエンザに関する対応について

新型インフルエンザの影響により現在（5月22日時点）休校としておりますが、この間、生徒の皆さんには自宅で安静にし、十分な休養と食事を取り、免疫力を高めるようにしていただきたいと思います。また、今後に備えて以下のことについて確認をしてください。

なお、今後は「行政」における対応の変更も十分に考えられます。マスク等を通じて最新の情報を入手し、適切な判断をお願いします。

感染予防には、次のことに注意してください。（別紙の厚生労働省案内も参照 / 鶯色）

出来る限りの外出をさける。

咳やくしゃみ等による感染を防ぐため、マスクを着用する。

積極的に手洗いやうがいを行う。

発熱や咳などインフルエンザ様の症状がみられた場合

まずはお近くの「発熱相談センター」または、厚生労働省の電話相談窓口へご相談ください。（下記参照）

生徒さん本人および家族の方等々で、医療機関において感染の疑いがあると判断された場合は、本校にもご連絡をお願いします。

相談センター等について

厚生労働省による電話相談窓口

電話 03 - 3501 - 9031（午前9時～21時）

厚生労働省ホームページ <http://www.mhlw.go.jp/index.html>

近畿の発熱相談センターについて

**相談受付時間は変更される場合があります。（5月19日現在を記載）**

<大阪府>

大阪府庁 06 - 6944 - 6791 (24時間)

大阪市発熱相談センター 保健所感染症対策担当 06 - 6647 - 0956 (24時間)

堺市発熱相談センター 保健所医療対策課 072 - 228 - 7023 (24時間)

東大阪市発熱相談センター 保健所健康づくり課 072 - 965 - 0521 (24時間)

高槻市発熱相談センター 保健所内 072 - 661 - 9340 (8時45分～21時)

<兵庫県>

神戸市保健所 予防衛生課 078 - 335 - 2151

姫路市保健所 予防課 079 - 289 - 1635

尼崎市保健所 保健企画課 06 - 4869 - 3010

西宮市保健所 健康増進課 0798 - 35 - 0236

<奈良県>

奈良県福祉部健康安全局健康増進課内

電話 0742 - 27 - 8658 (24時間)

<京都府>

電話 075 - 414 - 4726 (24時間)

各保健所でも相談を受付（平日8時30分～17時）

<滋賀県>

県庁健康推進課 (24時間)

電話 077 - 528 - 4983

FAX 077 - 528 - 4857

<和歌山県>

和歌山市保健所（発熱相談センター）

電話 073 - 443 - 2280 (8時30分～17時15分)

080 - 1490 - 0984 (17時15分～翌8時30分)

FAX 073 - 433 - 2330

## 【カウンセリングスペース】

保健室・カウンセリングスペースでの食事はご遠慮ください。

\* 開室時間と担当者

月曜日：石井邦也さん 13：30 ~ 16：30

水曜日：浅野献一さん 13：30 ~ 16：00

金曜日：道嶋公子さん 13：30 ~ 16：30

保護者の方もご利用できます。カウンセリングスペースについてのお問い合わせ、ご予約は保健室（後藤）まで。

# 生徒支援からのお知らせ

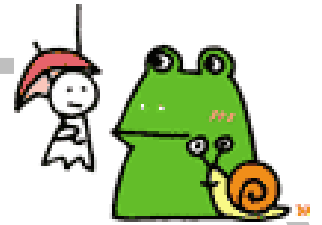

前期が始まって2週間ほどが過ぎ、第2回のスクーリングがほぼ終了したころだと思います。長い春休みからの気持ちの切り替えはできたでしょうか。短いスクーリング期間を有意義に過ごしてもらいたいと思います。

4月の学校通信でも掲載した通り、学務の手引きにある「学校生活上の決まり」はみなさんが規則正しく充実した学校生活を送ってもらうために、最低限守ってもらう必要がある規則です。そのうち、以下の4点については特に注意してもらいたい項目ですので、再掲します。(「学務の手引き」39～40頁参照)

## 校内および学校周辺は禁煙です。

未成年の喫煙は法律により禁止されています。また、成人に関しても学校にいる間は喫煙を禁止します。学校周辺についても、近隣住民・商店からの苦情が過去少なからずあったため校内同様喫煙を禁止します。

## 5階以上と地下フロア - (駐輪の場合を除く) の生徒立ち入りを禁止します。

授業などで使用する場合や特別な事情があると認められる場合を除き、これらの場所の生徒の立ち入りを禁止します。なお、地下フロア - には防犯カメラを設置しています。

## 自動車・バイク(原付を含む)での通学は禁止です。

学校には駐車スペースが非常に少ないため、自動車・バイク(原付を含む)での通学はできません。電車・バスでの通学や、学校近くからの通学である場合は自転車を利用してください。

## スクーリング時間中のマナーを大切に。

私語や携帯電話の使用などは、他の人にとってはスクーリングに集中できないなど迷惑なものですので、やめましょう。また、登録していないスクーリングに出ることはできません。

貴重品は確実に自分で管理してください。昼休みなどの休憩時間に携帯電話・財布などの貴重品を教室に置いたままその場を離れてしまうと、盗難にあうことがあります。短い時間であっても、持ったまま行動しましょう。

## 注 意

以上の4点を含めた「学校生活上の決まり(「学務の手引き」39頁)」が守られない場合は、以下の順に従って、保護者同伴の上での嚴重注意や、より強い措置を取ります。なお、学校生活に重大な支障をきたすような違反行為があったときは、下記の手順を踏まずに処分をすることがあります。

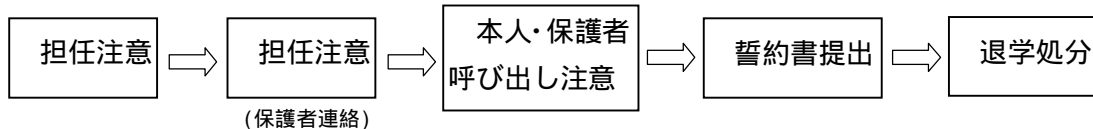

「誓約書提出」では、本人・保護者呼び出しのうえ必要な書面に署名をしてもらいます。学校は保護者の方と連携しながら、生徒が違反行為を繰り返すことがないように指導していきたいと思っております。保護者の方のご協力をよろしくお願いいたします。何らかの注意処分を受けている人は、宿泊を伴う講座の登録ができません。また、大学などの指定校推薦が受けられない場合があるので、注意してください。

## スクーリングに関して

- ・忌引き・病欠など公欠制度はありません。学校伝染病については「学務の手引き」38頁を参照してください。  
また、遅刻・早退は欠席とみなします。やむを得ず授業に遅れて途中から入室になってしまう場合は、直接教室へ行って出席できるかどうかを確認してください。
- ・放課後(月・水・金曜日の午後 4:00~5:00)および昼食時は、あいている教室を使うことができます。ただし、理科室・家庭科室・PC ルームなどの特別教室や更衣室は、授業目的以外の使用はできません。
- ・自習には自習室(通常は2階ライブラリー)を使用してください。自習室では歓談・食事は禁止です。

スクーリングが始まりました。学校生活の上で何か不都合や、困ったことがあるときは早めに相談しましょう。

進路についての相談	各HR担任・進路支援(進学(辻本) 就職(池本))
講座登録・学校生活一般	各HR担任・生徒支援(福田・齊藤)
健康上・心理的な悩みの相談	各HR担任・保健室(後藤)・カウンセリング担当
その他事務的なこと	各HR担任・事務室

これはあくまで参考です。HRなど関係なく自分の話しやすい先生にとりあえず相談を持ちかけてかまいません。とにかくためないことが大切です。

# 進路支援からのお知らせ

## 3 F 進路コーナーを活用しよう！

### 【国家公務員試験 種について】

国家公務員試験 種の願書が配布されています。各自で書類を取り寄せ準備してください。願書の受付期間は6月23日(火)からです。

また年齢によっては地方公務員「消防」などの申込締切が近づいています。受験を希望する生徒は各自、自治体のホームページや役所などで調べてください。

今後の国家公務員試験については3階掲示板のポスターを参照してください。希望者は早めに受験対策に取りかかり、効率よく着実に勉強を進めることがたいせつです。試験は、教養試験、専門試験、作文試験、人物試験（面接）などが課せられます。

### 【オープンキャンパスについて】

大学・短大・専門学校のオープンキャンパスが始まっています。特に AO 入試の受験を考えている生徒は、志望校のオープンキャンパスに必ず参加してください。学校によっては、オープンキャンパスや説明会の出席を AO 入試受験の条件としています。各大学のオープンキャンパスの案内は、3階掲示板に掲示していますので、随時、確認するようにしてください。また、各大学・短大・専門学校等の資料や進路情報誌等を3階掲示板前に置いています。自由に持ち帰ることができますので、積極的に活用してください。

オープンキャンパス参加は特別活動になります。(1ヶ所2時間上限10時間まで)

### 【保護者と共に進路を考える会について】

卒業年次生の生徒のみなさんにとって、高校卒業後の進路について、具体的に考えなければならない時期となりました。そこで本校では、進路について考えるための機会として、卒業年次生(今年度卒業予定)の保護者を対象に『保護者ととともに進路を考える会』を下記のとおり実施します。詳細は追ってご案内しますが、ご予定ください。

#### <保護者ととともに進路を考える会>

日 程：6月27日(土)

時 間：10:00～12:00頃

会 場：YMCA 学院高校

**【看護学校を目指すみなさんへ】**

**<看護学校進学相談会のご案内>**

**日時：**2009年7月4日(土)

**午前の部** 10:15～12:00 / **午後の部** 13:30～16:30

**場所：**社団法人大阪府看護協会 ナーシングアート大阪

**内容：**1) 看護・看護教育カリキュラムの概要

2) 2010年度入学試験情報

3) 個別相談

**参加予定校：**大阪府内大学(看護学部)、大阪府内看護専門学校

**定員：**午前、午後各300名(先着順)

希望者は1F受付まで申し出てください。

大阪府が今夏、高校生を対象とした「一日看護師体験」事業を実施します。看護に対する理解を深めるとともに、看護の明るいイメージづくりを図り、進路決定の参考にすることを目的としています。希望者は申し出てください。

**実施時期：**2009年7月24日(金)～8月10日(月)土日を除く14日間

**体験施設：**大阪府内の病院

**体験内容：**・看護の見学と実際(軽易なもの) ・病院施設の見学

・新任看護職員との懇談

・その他、病院が必要と認める事項

**募集締切：**6月3日(水)までに1F受付まで申し出てください。

## 【進研マーク式模擬試験について】

卒業年次生の進学希望者対象に年5回、進研模試を実施します。この模試は、『進学コース』登録の有無にかかわらず受験できますので、大学・短大等の受験を考えている生徒は、積極的に受験してください。受験希望者は、模試案内の申込書に受験料を添えて、申込期限までに2F進学教育センター事務室受付で申し込んでください。

### 第1回進研模試実施要項

<実施日> 6月4日(木)および6日(土) 【別日程6月7日(日)】

<時間割> 大学・短大等入試に必要な科目を時間割にあわせて受験すること。

マーク式模試ですので、大学入試センター試験(国公立大一次・私立大)にも対応します。

6月4日(木)		6月6日(土)	
公民	9:30~10:30 (60分)	数学 (A)	9:30~10:30 (60分)
地歴	10:45~11:45 (60分)	数学 (B)	10:45~11:45 (60分)
お昼休憩		お昼休憩	
国語	12:30~13:50 (80分)	理科1科目め	12:30~13:30 (60分)
英語【筆記】	14:05~15:25 (80分)	理科2科目め	13:45~14:45 (60分)
受験カード登録	15:25~15:40 (15分)		
英語【リスニング】 プレイヤーの説明 の為15:55より着席 しておく事。	準備 15:55~16:00 (5分) 実施 16:00~16:30 (30分)		

<受験料> 3,400円

<申込期限> 5月23日(土)【期限厳守】

\*成績表返却は、7月1日(水)の予定です。なお、マークシートは返却されません。

[今後の予定] 記述模試 7/14(火) マーク式模試 9/17(木)・19(土)  
記述模試 10/20(火) マーク式模試 11/5(木)・7(土)

【学習アシスト・ルームからのお知らせ】

# 君たちを、アシストします！

## 申し込みは随時OK。

通信制での学習の中心となるレポート作成の学習支援、単位修得へのアドバイスをおこなっています。

対象科目：必修科目を中心とした普通科目（2009年度開講科目）

支援体制：YMCA学院高等学校教員

登録費：＜各期＞5,000円

09年度前期「人権フォーラム」

# サイバー犯罪って

～ ネット被害にあわないために・起こさないために～

あなたの情報はだいじょうぶ？

自己紹介を主としたプロフ(プロフィール)から思わぬ形で個人情報が流出したりした経験はありませんか。あなたの知らないところで個人情報がやり取りされているかもしれません。

「無料」の出会い系サイトにアクセスしたら、いつのまにか高額な料金が請求されたり、犯罪にまきこまれたりするケースもあるかもしれません。

ネットを悪用した「ネットいじめ」も過去何回もマスコミなどで取り上げられました。書き込む側の顔・名前が見えない「匿名性」を悪用した陰湿な人権侵害といえるでしょう。「学校裏サイト」と呼ばれるサイトでは、根拠のない個人攻撃が繰り返されたりすることもあります。

当日は、ネット犯罪の事例をあげながら、犯罪に巻き込まれないための方法や、万が一巻き込まれてしまった場合の対処法などを紹介していただきます。

**\* 講演会形式で行いますが、ビデオの利用も予定しています。**

**日時： 6月30日(火) 午後1時～(1時間半程度) \*309教室**

講師： 福山剛志さん(大阪府警本部サイバー犯罪対策係)

定員： 50名(定員になりしだい締め切ります)

\*特別活動参加時数2時間にカウントします。

5月27日(水)より受付を開始します。

参加希望者は職員室カウンターにて申込書に

記入のうえ、申し込みをしてください。



# 今月の聖句



『わたしたちは、このような宝を  
土の器に納めています。』

(コリントの信徒への手紙 4章 7節)

今年2月15日に、作家の村上春樹さんが、イスラエル最高の文学賞「エルサレム賞」の授賞式において記念講演し次のように語った。「高くて、固い壁があり、それにぶつかって壊れる卵があるとしたら、私は常に卵側に立つ」と。高くて固い壁とは圧倒的な軍事力を誇るイスラエル、卵とはパレスチナの非武装の人々を指しています。しかしそれだけでなく、人間は皆多かれ少なかれ「卵」なのだとは氏はイスラエルの人々に訴えたのです。「私たちはそれぞれ、壊れやすい殻の中に入った個性的でかけがえのない心を持っている。私もそうですし、皆さんもそうなのです。そして私たちは程度の差こそあれ、高く、堅固な壁に直面しています」と。本当にそうだと思います。

誰もが壁に直面する、そして人間は壊れやすくもろい存在。これまでも、今も、そしてこれからもそれは変わらないでしょう。しかし、その壁を突破する鍵は私たちの内にすでにあることを知らねばなりません。私たちの内にはかけがえのない宝があります。ですが、壁に打ち付けられてもなお、私たちがその宝である愛と命を守りぬいていくことはひとりでは決して出来ません。私たちがゆるぎない方向に導いてくれる導き手が必要なのです。「なんだ、最後はお決まりの神頼みか」と言う声が聞こえてきそうです。それでもなお世界が今置かれている状況は、聖書が語るイエスの上に焦点を結んでいるように私には見えるのです。

(日本バプテスト連盟 シオンの丘教会 坂田 浩牧師より)

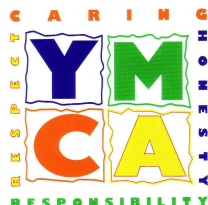

南YMCA「キリスト教」委員会2009

2009 年度 Y M C A 学院高等学校

# ♪ 音楽鑑賞会 ♪



**草笛太郎 さん!!!**

日時: 6月18日(木) 13:30 ~ 14:45

場所: 2階 ライブラリー

申し込み: 1階 職員室カウンター(担当: 池本・山野)

定員: 50名(定員になり次第締め切ります)

**特別活動2時間認定**

保護者の方も参加できます

★☆☆「笑っていいとも」2000年出演☆☆★

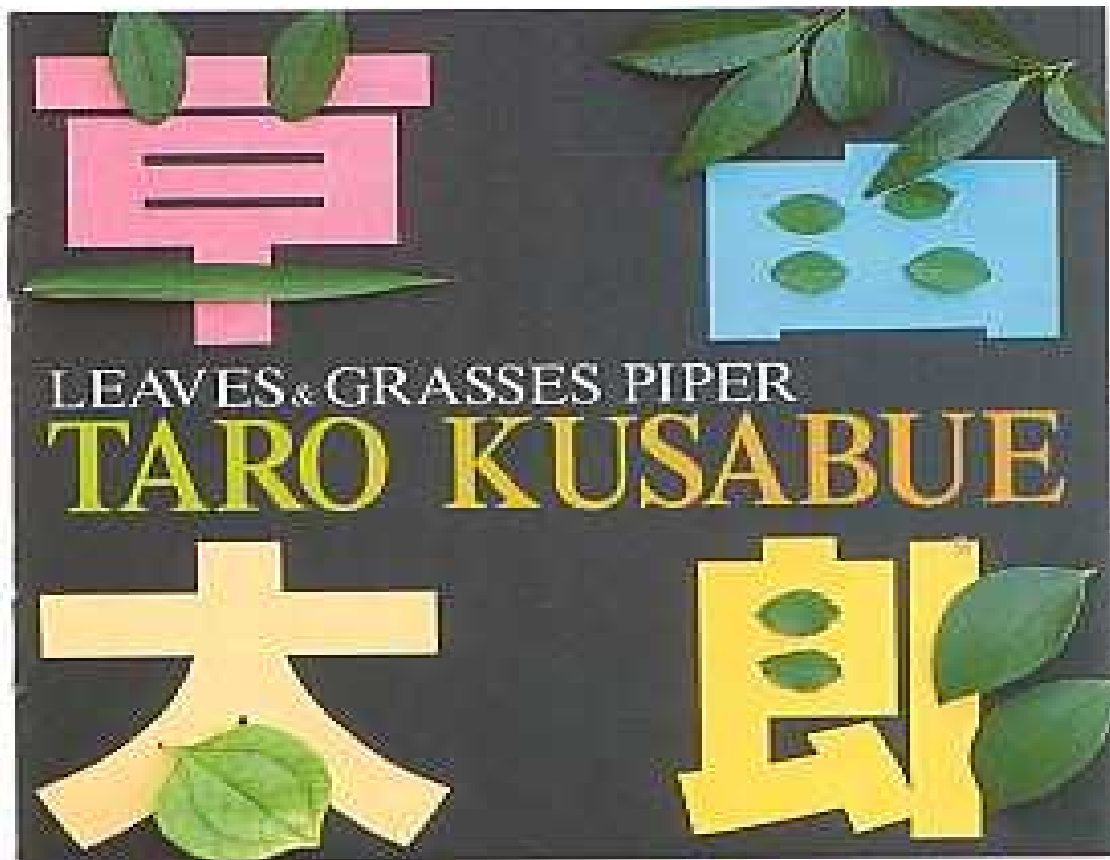

### § 草笛 太郎 のプロフィール(TARO KUSABUE · PROFILE)

安濃川の清流、広々とした平野と田園風景。四季折々の豊かな自然の中でゆったり育つ。幼少時からハーモニカに触れ のどかで大らかな心が培養され 今も米・野菜や様々な果樹の無農薬・有機栽培に汗を流し、自給自足を続け、毎日 若者と楽しく接し、同時に国内外でも抜群の草笛奏者として客観的評価を受け、様々なジャンルの音楽を自由自在に自由奔放に草笛演奏を続け、高い評価を受けている。湾岸戦争以来 地球環境や人間が取りなす社会環境の保全・発展を願い 地球上のあらゆる生物に想いを込めて演奏活動を続けている。自ら作詞作曲した 世界の歴史初めての草笛オリジナルCDを出し、テレビや ラジオをはじめ 学校等あちこちの様々なイベントに引っ張りだこで出向いた所々で大きな反響を巻き起こしている。