

学校通信

学校生活における大切なお知らせです

2014年8月20日発行 第136号 (毎月1回発行)

- | | |
|----------------------|---------|
| ●スケジュール (8/22~10/20) | P3 |
| ●教務からのお知らせ | P4~P6 |
| ●事務室からのお知らせ | P7~P8 |
| ●進路支援からのお知らせ | P9~P13 |
| ●生徒支援からのお知らせ | P14~P16 |
| ●スポーツアワーからのお知らせ | P17 |
| ●14年度聖句 (ミニ手話コラム付) | P18 |

<同封物>

- 特別活動「校外芸術・映画鑑賞」のご案内 (緑・片面) <全員>
- 「マナトレ」のご案内 (黄・A3両面) <全員>
- 「ディズニーリゾートに行って単位を取ろう！」(2単位)のご案内 (青・両面) <全員>
- 「指定校推薦入試」のご案内・申込書 (白・A3両面) <2014年度後期卒業予定者>
- 「英検ガイダンス」「英検対策講座」のご案内 (桃・片面) <全員>
- 「アジア学院大阪研修国際ボランティア募集」のご案内 (桃・A3両面) <全員>

☆ 8/22(金)、25(月)、26(火)、27(水)は、「筆記式テスト」日です！！

☆ 「課題式テスト」の提出締切は、8/27(水)17時です。(当日消印有効)

※詳細は、「教務からのお知らせ」(P.4~5)をご覧ください。

YMCA学院高等学校

TEL 06(6779)5690 FAX 06(6779)1831 <http://www.ymcagakuin.ac.jp>

「学校通信」はバックナンバーを含め、本校のホームページで閲覧できます。
「教員ブログ」(月・水・金)も更新中です。本校のホームページをご覧ください。

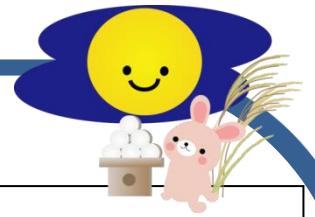

あなたが挑戦したいことで、やっていないことは何ですか？

～いまできることから始めよう～

何を、いつまでにという目標が大きすぎると、何から始めていいかわからず、結局、何もできずに終わることが多いです。何でもいから、まず動き始めることが大切です。

例えば、レポートの締め切り。

明日や来週ではなく、ずいぶん先の締め切りに、具体的なイメージやスケジュールを立てることができず、気が付けば、締め切り間近で慌てて取り組んだり、提出期限が過ぎてしまったり・・・。

結果、単位修得ができずに卒業が先へ先へ延びていってしまう。

心当たりのある方は、いませんか？

みなさんの目標は何ですか？

最近読んだ本に次のようなくだりがありました。

2003年4月にイチローがアメリカの小学校を訪れた言葉より

『なにかをしようとしたとき、失敗を恐れないで、やってください。失敗して負けてしまったら、その理由を考えて反省してください。かならず、将来の役に立つと思います』。

同じことを担任や保護者が言うよりも「イチローが言う」ことに重みがあり、生徒のみなさんも受け取り方が違うでしょう。

まず、「やる」こと。

8月は、単位認定試験がある月でもあります。

目標に向かって邁進してください。

そして、「やる」って言われても・・・と、どうしたらよいか分からなければ、家族・友人・まわりにいる信頼できる大人・YMCA学院高校の教員・カウンセラーの先生などに手当たり次第に相談しましょう。

「できることから、やる」

これは、大人も子どもも同じです。

——— 本校の卒業要件 ———

- ① 高校に3年以上在学すること。
- ② 74単位以上修得すること。
- ③ 必修科目は履修認定を得ること。
- ④ 「総合的な学習の時間」を3単位以上修得すること。
- ⑤ 特別活動に30時間以上参加すること。

(『2014年度版 学務の手引き』より抜粋)



スケジュール(8/22~10/20)

日	曜	行 事
8 月		
8/22	金	「筆記式テスト」、1次「調査書」発行開始
8/23	土	特別活動：街美化ボランティア（予定）
8/25	月	「筆記式テスト」、高認ガイダンス（12:25-12:50）
8/26	火	「筆記式テスト」
8/27	水	「筆記式テスト」、「課題式テスト」提出締切日（学校窓口 17 時まで。当日郵便消印有効） 特別活動：進路ガイダンス（12：25～12：50、卒業年次生対象）、 特別活動：英検ガイダンス（13：00～14：00）、わいわいカフェ（11：20～15：00）
8/28	木	「筆記式テスト」の追テスト日（台風で休校の場合のテスト振替日）
9 月		
9/1	月	集中講座「体育 c5」「(新)体育 c6」（～9/5）、「情報 A 基礎 4」「社会と情報 a5」（～9/4）開始、 学校外の学修の単位認定申請締切日
2	火	「筆記式テスト」結果・「筆記式テスト」の「再テスト」案内を送付（予定）
4	木	スポーツアワー（13：00～15：00）
5	金	2015 年 3 月高校卒業予定者の就職採用応募開始
6	土	
7	日	
8	月	9 月集中講座レポート提出締切日（17 時学校必着）
9	火	「筆記式テスト」の再テスト日、「再テスト課題」の提出締切日（17 時学校必着）
11	木	スポーツアワー（13：00～15：00）
12	金	「筆記式テスト」の再テスト答案、「課題式テスト」提出答案他返送（予定）、
13	土	
14	日	
15	月	（敬老の日）
16	火	2015 年 3 月高校卒業予定者の就職採用選考開始日
17	水	スポーツアワー（13：00～15：00）
19	金	特別活動：ホームルーム 1・2 年次（10：00～10：40）、3 年次（11：40～12：20） （欠席者は必ず担任に連絡のこと）、〔学校通信〕発送（予定） 後期開講講座説明会（10：50～11：30）、大学入試センター試験ガイダンス（12：25～12：50）
20	土	
21	日	
22	月	スポーツアワー（13：00～15：00）
23	火	（秋分の日）
24	水	特別活動：後期講座登録（3 年次予約者）（9/19HR で説明、年次別に日時を担任と予約）
25	木	特別活動：後期講座登録（3 年次予約者）
26	金	特別活動：後期講座登録（3 年次予約者）
27	土	前期卒業式（対象は該当者のみ）、特別活動：街美化ボランティア（予定）
29	月	特別活動：後期講座登録（2 年次予約者）
30	火	特別活動：後期講座登録（2 年次予約者）、指定校推薦入試申込み一次締切日
10 月		
10/1	水	特別活動：後期講座登録（1 年次予約者）、「調査書」発行開始、 大学入試センター試験願書高校宛提出締切日
10/2	木	特別活動：後期講座登録（1 年次予約者）
10/11	土	YMCA 記念日
10/12	日	実用英語技能検定試験
10/13	月	（体育の日）特別活動：チャリティラン（長居公園、校内掲示で案内）
10/15	水	後期講座登録分「個人時間割」「レポート集」など発送（予定）
10/20	月	後期スクーリング開始

教務からのお知らせ

重要！！

【単位認定テスト「筆記式テスト」】8月22日(金)、25日(月)、26日(火)、27日(水)

■7月号の学校通信でお知らせし、7/28(月)に個人別に案内を送付しているとおおり、「筆記式テスト」は、8/22(金)、25(月)、26(火)、27(水)の4日間に実施します。

- 「筆記式テスト」は、個人別の〔受験資格確認表〕に記載されている、日付・時限・教室で受験してください。

(座席は指定です。座席表はテスト当日、教室に掲示します)

- 「筆記式テスト」受験には、「生徒証」「筆記用具」「受験資格確認表」が必要です。

*その他テスト受験に必要なものは、講座別に指定されていますので、

同封の「筆記式テスト出題範囲等一覧」でご確認ください。

*「生徒証」がない人は、至急、再発行・発行の手続きをしてください。

※「オーラルコミュニケーションⅠ」の筆記式テストを受験する人は、「受験資格確認表」と一緒に送られた用紙を確認してください。

＜「受験資格確認表」に記載の日時に受験できない場合＞

- ・指定の日時に筆記式テストを受けることができない場合は、届け出により「追テスト」を受験できます。
- ・「追テスト」は、該当講座のテスト実施時間以降、テスト期間中の別時限で受験できます。
- ・上記テスト期間中に受験できない場合は、8月28日(木)に受験できます。
- ・届け出に際しては、事情・理由は問いません。(病院の診断書などは不要です)

＜遅刻や欠席などで受験できなかった場合＞

- ・遅刻や欠席などで受験できなかった場合は、「追テスト」の申込みをして受験してください。
- ・「追テスト」は、該当講座のテスト実施時間以降、テスト期間中の別時限で受験できます。

＜「筆記式テスト」が不合格になった場合＞

- ・「筆記式テスト」が不合格となった講座は、「再テスト」を受験[9月9日(火)に実施]、講座によっては「再テスト課題」提出[9月9日(火)17時学校必着]してください。
- ・再テスト受験・再テスト課題提出については、再テスト料・再テスト課題料が1講座につき1,000円必要です。
- ・詳しいことは、筆記式テスト結果の送付の際(9/2)に、該当者にお知らせします。
- ・いったん納入された再テスト料・再テスト課題料については、理由に関わらず返金できませんので、あらかじめご了承ください。

<台風による休校の場合>

- ・台風による警報発令などのために休校になる場合の決まりは、『2014 年度版 学務の手引き』(P.36)に載っています。
- ・今回のテスト期間中に休校となった場合、その日のテストを8月28日(木)に、同じ時限で実施します。その場合、同日予定の追テストは翌8月29日(金)に変更になります。

【単位認定テスト「課題式テスト」】

- 課題式テスト実施講座で、履修認定されている人には、「課題式テスト」を7月29日(火)に学校より送付しています。
- もし、まだ「課題式テスト」が届いていない場合は、至急学校に連絡してください。
- 「課題式テスト」をなくした人は、至急、事務室で再発行の手続きをしてください。

課題式テストの提出期限は、8月27日(水) 17時です。
(郵送の場合は、8/27の郵便消印有効)

- 課題式テストは、締切日までに提出されなければ、単位の修得はできません。
また、追テスト、再テストはありませんので、しっかり取り組み、締切日までに提出しましょう。

【9月集中講座、および8/1以降入学者の「総合的な学習の時間A」登録者へ】

- 9月集中講座「体育c5」「(新)体育c6」「情報A基礎4」「社会と情報a5」のスクーリングは、9月1日(月)より開始します。
- 9月集中講座のレポート最終提出締切日は、9月8日(月)17時学校必着です。
- 8/1以降の入学者で「総合的な学習の時間A」の登録者のレポート締切日は、9月8日(月)17時学校必着です。

【制作品の持ち帰りのお願い】

- 芸術科や家庭科などで制作した作品で、これまで学校で保管されていたものは、筆記式テスト、ホームルーム、後期の講座登録などで学校に来る機会に、家に持ち帰ってください。

【忘れ物について】

- 前期末までに職員室に届けられ、保管されている忘れ物について、後期の講座登録期間[9月24日(水)～10月2日(木)]中に講座登録の会場に展示します。
心当たりの方は確認のうえ、自分のものがあれば持って帰ってください。
- 学校が保管している忘れ物は、10月末をもって処分しますのでご了承ください。

【高認や学校外の学修による単位認定】 前期の申請締切日 9月1日（月）

- 高等学校卒業程度認定試験（高認）の合格科目や技能審査など学校外の学修の成果に対する単位認定を希望する人は、所定の用紙に記入し合格証明書などの写しを添えて、担任に提出してください。
- 9月1日（月）までに申請されたものを、前期取扱い分とします。期日を過ぎたものは後期取扱いになります。
- 14年度後期卒業予定者は、単位数が後期の講座登録にかかわるため、今期中に申請してください。
- 審査会において、高認は既修得科目により、学修の成果は内容・実績により審査のうえ単位認定されますが、認められない場合もあります。
(高認で合格しても、すでに修得している科目は認定されません)
- 認定料は1単位につき2,000円で、認定された単位数に基づき、9月5日（金）に請求書を送付いたしますので、9月19日（金）までに納入してください。

【前期卒業予定者へ】

- 前期卒業の「卒業意思確認書」を提出した人についての卒業判定会議を9月12日（金）に行い、該当者には「卒業判定結果報告」をお送りします。
- 卒業認定を受けた人には、卒業証書授与式（卒業式）の案内をお送りします。
卒業式は、9月27日（土）に本校で行う予定です。
- 卒業が認定されなかった場合には、後期の講座登録についてご案内します。

【「調査書」「推薦書」の発行について】

- 大学・短大・専門学校に出願する際には、高校が発行する「調査書」が必要になります。
各学校の出願に必要な書類および出願期間を確認し、「調査書」が必要な人は、担任を通して早めに申し込んでください。(申込みから発行まで、1週間かかります)
- 本校での「調査書」の発行は、8月23日（金）からになります。
前期の成績が入った正式な「調査書」の発行は、10月1日（水）からになります。
- 「推薦書」が必要な場合は、作成に時間がかかる場合もありますので、早めに担任まで申し込んでください。

街美化ボランティア

9月27日（土）（予定） 16時より約1時間（雨天決行）

- * 作業のできる軽装で、10分前に1階ロビーに集まってください。
- その際、警察への届出用紙と学校の参加票の両方に記名してもらいます。
- (特別活動1時間。遅刻・途中退出の場合は、認定できません)

事務室からのお知らせ

【住所等変更手続きについて】

- 現在学校に届けている住所や電話番号などが変更になった場合は、速やかに「各種変更届」に記入・押印のうえ事務室へ提出してください。併せて生徒証を作り変えますので写真をご用意ください。また、郵便物が転送されるように郵便局に転居届を出してください。
- 通学経路が変わる場合は、「通学割引証申請カード」を変更しますのであわせて提出してください。（即日発行はできません。）
- 届出用紙は事務室にある他、『学務の手引き 2014 年度版』の巻末にもあります。コピーして使用してください。

【各種奨学金、給付金について】

現在募集中の各奨学金について下記の表に記載しています。申込希望の場合は事務室へお申し出ください。

（注意事項）

- ※申し込みの条件がありますので募集要項や申請書をご確認のうえ申し込んでください。
- ※所得の制限や成績を問うものについては特によく確認してお申し込みください。予算枠や申請条件がある奨学金等については、申請しても採用にならない場合もあります。ご了承ください。

		名 称・内 容・金 額				申込書学校提出締切日	
貸 与	日本学生支援機構 ・平成 27 年度大学等入学者 奨学生予約採用 （対象）来年大学・短大・専門学校等に進学を予定されている方 （貸与月額）下記表参照						
	区分	第一種奨学金（無利子貸与）				第二種奨学金 （有利子貸与）	第2回申込期限 （第二種のみ） 11月14日（金） 〔候補者内定 2月下旬予定〕
		大学		短大・専修学校			
		自		自宅外			
	国公立	45,000円		51,000円	30,000円・50,000円・		
	私立	54,000円	64,000円	53,000円	60,000円	80,000円・100,000円・ 120,000円から選択	
上記貸与月額又は貸与月額30,000円のどちらかを選択							
入学時特別増額貸与奨学金 （初回基本月額に有利子奨学金を増額して貸与する制度）も同時に申し込みが可能です。金額は10万円・20万円・30万円・40万円・50万円から選択。							

【高等学校等就学支援金について（対象者のみ）】

- 年度の途中で婚姻またはその解消により、保護者に変更があった場合は、新たに申請書の提出が必要です。加算申請については、毎月初日の保護者の市町村民税の所得割額が基準となりますので、支給対象となる場合は手続きを行ってください。支援金の加算は、原則として、申請された翌月から対象となります。
- 講座登録を行わない場合は、就学支援金はありませんが、対象月数が減ってしまいますので「休学」の手続きとともに支援金の「停止」手続きを行ってください。

【平成 26 年度大阪府私立高等学校等授業料支援補助金制度について（対象者のみ）】

■大阪府は、年収めやす 610 万円程度未満の世帯の私立高等学校に在籍する生徒の学費を実質無償化する制度を行っています。本校は、大阪府知事より「就学支援推進校」の指定を受けましたので、この制度の対象校となっています。

■この補助金は、学費と国の就学支援金との差額を大阪府と学校とで負担するものです。
対象となる要件は下記の①②③④いずれもが該当することとなっています。

■この制度の案内につきましては、大阪府在住の「国の就学支援金」対象のみなさんには 8 月上旬に郵送でご案内したところです。

該当する場合は、提出期限の 8 月 29 日（金）までに申請手続きを行ってください。

申請書の提出がないと補助金を受けることができませんので期限を厳守ください。

（対象となる要件）

- ①生徒が国の就学支援金の対象となっていること
- ②2014 年 10 月 1 日に本校に在籍していること
- ③生徒およびその保護者等（父母）が大阪府内に在住していること
- ④保護者等（父母）の市町村民税の所得割額の合計が所得要件を満たしていること
（詳細についてはご案内のリーフレット等でご確認ください。）

進路支援からのお知らせ

《卒業年次生の皆さんへ》

【『第5回進路ガイダンス（卒業年次生対象）』のお知らせ】 8月27日（水）

■卒業年次生を対象に、次のように『第5回進路ガイダンス』を実施します。申込は不要です。

◎日時：8月27日（水）12:25~12:50

◎内容：進学…①推薦入試（公募制・指定校制）について

推薦基準、推薦入試の利用方法、出願手続などについて

②センター試験出願について

就職…採用試験提出書類の作成について

■進路ガイダンスに参加すると、特別活動1時間が認定されます。

【進路相談について】

■本校では特別に進路面談期間を設けずに、ホームルーム担任と進路相談を随時行なうようにしております。ご希望の方はホームルーム担任と面談日時を調整してください。また、推薦入試や就職などで面接練習を希望される場合も、ホームルーム担任にご相談ください。

《New》【大学入試センター試験について】（『それぞれの未来へ』P.6 参照）

■センター試験は、国公立大学の一次試験であるとともに、多くの私立大学が利用する試験です。

試験日は来年の1月17日（土）、18日（日）です。積極的に受験してください。

■『受験案内（志願票）』は9月上旬より学校で配布します。必要な生徒は1階職員室カウンターで手続きをして受け取ってください。

■高校への『志願票』の提出締切は10月1日（水）です。現役生の場合、出願は高校で取りまとめて行うことになっています。個人では出願できません。提出期限までに検定料を指定の金融機関の受付窓口（ATMは利用しないこと）で納入し、『志願票』に必要事項を記入した上で『検定料受付証明書』は所定の位置に貼り、1階職員室カウンターまで提出してください。なお、提出の際、簡単な手続きをし、必ず『本人控』を受け取って保管しておいてください。

■センター試験出願についての説明会を、「進路ガイダンス」として実施します。

◎日時：8月27日（水）12:25~12:50

【『オープンキャンパス』に参加しよう】

■進学希望者は、『オープンキャンパス（学校見学会）』に積極的に参加し、自分の目で各学校の特色を確認しましょう。

■『オープンキャンパス』に参加すると特別活動2時間（上限は10時間）が認定されます。

1階職員室カウンターで『参加報告書』を受け取り、必要事項を記入して提出してください。

その際、当日配布されたプリントや担当者の名刺など、参加の証明になるものを貼ってください。

◀New▶ 【指定校推薦依頼校一覧（中間報告）】 ◀7/2～7/28 に学校に到着した追加分▶

■今年度の指定校推薦依頼校の追加分をお知らせします。

この他の指定校推薦依頼校一覧は、職員室にありますので、希望者は取りに来てください。

各専攻・コース、推薦基準、募集人数、出願期間などの詳細は、1階カウンターで確認してください。

今後も追加分は、随時『学校通信』でお知らせします。

また、指定校推薦入試について、くわしくはP.12をご確認ください。

★大学（学部・学科）指定校推薦依頼校 ～追加分～

大阪成蹊大学	マネジメント学部	マネジメント学科
	芸術学部	造形芸術学科
嘉悦大学	ビジネス創造学部	
京都光華女子大学	キャリア形成学部	キャリア形成学科
	健康科学部	医療福祉学科、心理学科
甲南大学	文学部	社会学科
神戸学院大学	人文学部	人間心理学科
神戸松蔭女子学院大学	文学部	英語学科、日本語日本文化学科
	人間科学部	心理学科、生活学科、子ども発達学科、ファッション・ハウジングデザイン学科
	人間科学部	生活学科
静岡産業大学	経営学部	
	情報学部	
城西大学	経営学部	マネジメント総合学科
西南学院大学	神学部	神学科
成美大学	経営情報学部	ビジネスデザイン学科
	経営情報学部	医療福祉マネジメント学科
太成学院大学	人間学部	子ども発達学科
	人間学部	健康スポーツ学科
	人間学部	人間心理応用学科
	経営学部	現代ビジネス学科
多摩大学	経営情報学部	
	グローバルスタディーズ学部	
千歳科学技術大学	総合光科学部	
東京神学大学	神学部	神学科
長崎ウェスレヤン大学	現代社会学部	経済政策学科
	現代社会学部	社会福祉学科
	現代社会学部	外国語学科
日本福祉大学	社会福祉学部	社会福祉学科
	社会福祉学部	社会福祉学科
	経済学部	経済学科
	経済学部	経済学科
	健康科学部	福祉工学科(健康情報専修)
	健康科学部	福祉工学科(健康情報専修)
	健康科学部	福祉工学科(バリアフリーデザイン専修)
	健康科学部	福祉工学科(バリアフリーデザイン専修)
	国際福祉開発学部	国際福祉開発学科
	国際福祉開発学部	国際福祉開発学科
山梨学院大学	法学部	法学科、政治行政学科
	現代ビジネス学部	現代ビジネス学科、経営情報学科

★短大（学科）指定校推薦依頼校 ～追加分～

大阪芸術大学短期大学部	短期大学部	英米文化学科
	短期大学部	デザイン美術学科
	短期大学部	メディア・芸術学科
	短期大学部	保育学科
大阪成蹊短期大学		総合生活学科
		総合生活学科
		総合生活学科
		観光学科
		経営会計学科
		グローバルコミュニケーション学科
京都光華女子大学短期大学部		ライフデザイン学科
京都西山短期大学		仏教学科
		仏教学科
		仏教学科
夙川学院短期大学		児童教育学科
城西短期大学		ビジネス総合学科
成美大学短期大学部	短期大学部	生活福祉科
拓殖大学北海道短期大学部	北海道短期大学部	農学ビジネス科、保育科
奈良佐保短期大学		生活未来科
		生活未来科
		生活未来科
		地域こども学科

★専門学校 指定校推薦依頼校 ～追加分～

ECCアーティスト専門学校	
ECC国際外語専門学校	
ECCコンピュータ専門学校	
京都芸術デザイン専門学校	2年制クリエイティブデザイン学科
京都芸術デザイン専門学校	2年制クリエイティブデザイン学科
京都芸術デザイン専門学校	2年制クリエイティブデザイン学科
京都芸術デザイン専門学校	2年制クリエイティブデザイン学科
京都芸術デザイン専門学校	2年制クリエイティブデザイン学科
熊本YMCA学院	全学科
国際東洋医療柔整学院	柔整学院
国際東洋医療柔整学院	鍼灸学院
南海福祉専門学校	総合福祉科
南海福祉専門学校	介護福祉科
南海福祉専門学校	介護福祉科
ベルエールビューティコミュニケーション専門学校	メイク・エステ・ネイル科
ベルエールビューティコミュニケーション専門学校	ウェディングビジネス科
ベルエールビューティコミュニケーション専門学校	ブライダルスタイリスト科
ベルエールビューティコミュニケーション専門学校	美容科
ミス・ハリ・エステティック専門学校	トータルビューティー科
ル・クレエ榎原美容専門学校	美容科
履正社医療スポーツ専門学校	ウェルネススポーツ学科
履正社医療スポーツ専門学校	鍼灸学科
履正社医療スポーツ専門学校	柔道整復学科
履正社医療スポーツ専門学校	理学療法学科
リティ・インターナショナル美容専門学校	美容科

【指定校推薦入試について】（『それぞれの未来へ』P.7 参照）

■指定校推薦入試の出願を希望する人は、同封の『指定校推薦入試等受験申込みについて』をよく読んで、
四者面談（生徒本人・保護者・担任・進路支援担当者）の上、9月30日（火）17時までにホームルーム
担任に『申込書』を提出してください。

ただし、出願締切が10月11日（土）以前の場合、その2週間前（2週間前が土曜・日曜、祝日の場合は
その前日）の17時が校内締切です。

推薦基準、募集人数、出願期間、募集している専攻やコースなどの詳細は、お問い合わせください。
四者面談については、事前にホームルーム担任と日時を調整するようにしてください。

■申込要件

- ①各大学・短大・専門学校が指定する学業成績等の基準を満たすこと。
- ②卒業年度前期終了時点で **60単位以上修得していること。**
（高認など学外での学修による単位認定見込みも含まれます。）
- ③『校内生活上の決まり』についての『**注意**』を**2回以上受けていないこと。**
- ④一回以上、模擬試験を受験していること。
- ⑤合格した場合、入学を確約できること。

■指定校推薦出願までの流れ

指定校推薦の申込み（1人1校）⇒ 保護者同伴面談（四者面談）⇒ 校内選考 ⇒ 出願

■申込締切

- ◎**一次締切：9月30日（火）** ≪出願締切が10月11日（土）以前の場合はその2週間前≫
- ◎二次締切：一次締切で定員に達しなかった場合は出願締切2週間前の17時。
- ◎上記締切日の時点で定員に満たない場合は以降も申込可。

■指定校推薦入試はすべて専願です。合格すると辞退はできませんのでご注意ください。

また、出願許可後に申込みを取り消した場合、公募推薦を含む以降の推薦入試の出願を認めません。

【調査書・推薦書の発行について】

■調査書・推薦書が必要な人は、1階職員室カウンターで「証明書発行願」を受け取り、必要事項を記入した上で担任に申し出てください。その際、**出願先、受験方式を必ず記入してください。**また、保護者名（押印）を忘れないようにしてください。（本人が成人の場合は不要です。）

■**調査書・推薦書の発行には1週間かかります。必要な費用を添えて余裕をもって事務室に申し込んでください。**郵送での手続きも可能です。推薦書の用紙は願書の中に入っていますので、申込の際に忘れずに持参するようにしてください。

■8月、9月に調査書が必要な場合、**8/22（金）から1次調査書発行**となりますので、出願に際してホームルーム担任か進路担当者にお問い合わせください。**2次調査書の発行は10月1日（水）から**となります。

【専願での出願について】

■ **専願で大学・短大・専門学校に出願する場合、合格すると必ず入学することが条件となります。**

原則として他の大学・短大・専門学校を併願することはできませんので注意してください。

指定校推薦や多くのAO入試、一部の推薦入試に見られますので、出願に際してじゅうぶん注意するようにしてください。

就職について

【学校紹介で就職を希望する人へ】（『それぞれの未来へ』P.12 参照）

- **高卒求人票の閲覧（えつらん）を希望する人は**、1階職員室カウンターで担任もしくは進路担当者まで申し出てください。関心のある会社があれば、進路担当者の付き添いのもとで応募前職場見学に参加することをすすめます。
- **応募は9月5日（金）から始まります。**同時に2社以上応募することはできません。
- 応募にあたっては、近畿高等学校統一用紙を使用します。
統一用紙には、①紹介書、②履歴書、③調査書があり、履歴書（指定のもの）を本人が作成します。応募書類は学校から発送します。
- **内定すると辞退することができません。応募の際に慎重に考えてください。当然、卒業が確実であることが求められます。目安として前期終了時点で54単位以上の修得を目指してください。**
- **大阪府内の選考は9月16日（火）にスタートします。**面接の案内が届いたら、事前に面接場所の下見をしておいてください。ほとんどの企業は面接を重視しています。面接練習を希望する人は、ホームルーム担任まで申し出てください。
- 最初の選考で内定が得られなくても、あきらめずに何度も応募する姿勢が大切です。

生徒支援からのお知らせ

8・9月の学校利用について

- 筆記式テスト期間中（追・再テスト日含む）、ホームルーム（9/19）、後期講座登録期間中以外は、生徒のみなさんは学校に通学できません。自習室、屋上のスポーツヤードの利用もできません。ただし、高校事務室に用事のある人、担任と相談する必要がある人は来校できます。担任不在の場合があるので、事前に電話で約束をしてください。 サークル活動をする場合は顧問と相談し、事前に提出された活動計画に従ってください。

後期スクーリングに備えて

- 夏期休暇を有意義^{ゆういぎ}に過ごしておられるでしょうか。本校では単位認定テスト後も休暇が続きますので、外出の機会も多いと思います。安全には十分注意してトラブルなどに巻き込まれないようにしましょう。
- 違法な行為はやめましょう。たとえ休暇中であっても、YMCA 学院高校の生徒です。自覚を持って行動しましょう。

<生徒支援からのお願い>

単位認定テスト期間中も、『2014 年度版 学務の手引き』にある「学校生活上の決まり」は守ってください。また、下記のことも注意してください。

貴重品の自己管理を徹底しましょう

貴重品は自分自身でしっかりと管理しましょう。

教室、ロビー等で席を離れる際には荷物を置きっぱなしにしないなど、自己管理を徹底させましょう。

校内美化を心がけましょう

校内のすべての人が気持ちよく生活できるように、校内美化を心がけてください。

教室や机の中へのごみの置き去りはもってのほかです。ロビー、ライブラリー等を使用した場合も片付けをした後に立ち去りましょう。

高校卒業程度認定試験（高認）ガイダンスについて

- 『高等学校卒業程度認定試験（高認）』の受験案内が、都道府県の教育委員会で配布されています。高校でも取り寄せていますので、必要な生徒は、8月22日（金）以降に1F職員室カウンターまで取りに来てください。ただし、土・日・祝日を除きます。
- 今年度第2回の試験は、出願締切日が9月19日（金）（消印有効）です。
- 下記のとおり、高認についてのガイダンスを行いますので、高認受験予定者は出席してください。なお、出願時に「住民票」（外国籍の方は「外国人登録原票記載事項証明書」）が必要です。早めに準備しておいてください。





〔実施日時〕 8月25日（月） 12：25～12：50

〔内容〕 出願上の注意や受験上の注意など ※ 会場は当日、1Fロビーに掲示します。

◆保健室からのお知らせ

* 9月9日は「救急の日」です！

救急医療の理解と認識を深めてもらうことを目的に、1982年に制定されました。毎年、全国で心肺蘇生法や応急処置の講習会や、救急に関するイベントなどが行われています。この機会に、日常的に起こるけがについても、簡単な処置を覚えておいて、対応できるようにしましょう。

	切り傷	すり傷	虫刺され	突き指・捻挫・打撲
けがの種類				
応急処置	水で洗い、清潔なハンカチなどで傷口を押さえて、止血する。	水で洗い、汚れを落とす。消毒して、滅菌ガーゼか絆創膏を貼る。	軽度の場合は市販の抗ヒスタミンの軟膏をぬり、患部を冷やしておく。	氷などで十分に冷やし、患部を固定する。
注意点	傷口が深い時や、出血が止まらない時は病院へ。	傷口が乾かず、膿が出続ける場合は病院へ。	顔面蒼白、冷や汗、立ちくらみ、全身の蕁麻疹などがみられた場合は、すぐに病院へ。	無理に動かさない。腫れがひどい時は、冷やしながら病院へ。

◆カウンセリングスペースからのお知らせ

《カウンセリング》

* 開室時間と担当者

8/22 (金) : 道嶋 公子さん 13:30 ~ 16:30

8/25 (月) : 川口 彰範さん 13:30 ~ 16:30

8/27 (水) : 西村 博子さん 13:30 ~ 16:30

※前期スクーリング期間中の開室は終了しました。

※単位認定テスト(筆記式)期間中の8/22(金)、25(月)、27(水)に開室します。

※保護者の方もご利用いただけます。お問い合わせ、ご予約は担当(川口・後藤)までご連絡ください。

◆フィジカルサポートスペースからのお知らせ

参加費無料!

フィジカルサポートでは、下記のようなサポートをしています。

- * 基礎体力の向上
- * 運動不足の解消
- * ダイエット
- * 体のゆがみや姿勢の矯正きょうせい
- * 怪我けがや病後のリハビリ
- * 各種スポーツの競技力アップを目指すトレーニング
- * スポーツ関係への進路相談

《スクーリング期間外開催日》

スクーリング期間外は、毎週 火曜日と金曜日 午後2時～5時にオープンします。担当者が不在の時もあるため、必ず事前に電話にて予約をお願いします。

- ※ 時間途中からの参加、途中退場は自由です。
- ※ 初めて参加をする人は、運動しやすい服装と上履き・タオルを持参してください。
- ※ 2回目以降は、担当者にメールにて、事前に連絡をしてください。
- ※ 8月22日(金)～27日(水)は、テスト期間中なので実施しません。

担当：内山

◆「わいわいカフェからのお知らせ

単位認定テスト（筆記式）期間中は、8/27(水)にわいわいカフェをオープンします。

- ・時間：11：20～15：00
- ・場所：304 教室

テストが終わったら、カフェにほっこりしに来てください。





スポーツアワー

Y M C A 学院高等学校
保健体育科

【スポーツアワーとは…】

スクーリング期間外に、4 F ホール(体育館)と7 F スポーツヤードを利用して、保健体育科の教員と一緒に運動をする時間のことです。

【日 時】

前期および後期のスクーリング期間外、週に1日。(1日2時間程度)

【9月の日程および種目】

日 時	場 所(集合場所)	種 目
9/ 4(木) 13:00~15:00	4 F 体育館	バレーボール
9/11(木) 13:00~15:00	4 F 体育館	卓球
9/17(水) 13:00~15:00	4 F 体育館	バドミントン
9/22(月) 13:00~15:00	4 F 体育館	パウンドテニス
※曜日と開始時間に注意してください!		

【参加方法】

- ・参加費：無料
- ・自分が参加したい種目のときに参加できます。
- ・事前申し込みは不要。開始時間に間に合うように来てください。



【内 容】

- ・毎週種目を決め、2時間連続でその種目を実施します。
(種目は毎週変えます。複数種目の同時実施はしません)
- ・自分が参加したい種目のときに参加することができます。
※事前受付はしません。当日参加可能です。
ただし、飲食しながら、スマートフォンなどの電子機器を使用しながらの参加は危険なので禁止します。
※参加する場合は、当日、参加者名簿に名前を記入してください。

【注意点】

- ・特別活動ではありません。
- ・運動に適した服装、靴の着用を義務付けます。(靴は有料でレンタル可能)
- ・開始後の途中参加は認めません。(安全確保のため)
→開始時間に間に合うように、服装と靴の準備をしてから集合してください。
- ・各自、水分補給用の飲み物を必ず持ってきてください。
- ・開始後の途中退室、帰宅は可能です。
→必ず担当教員に声を掛けてから退室するようにしてください。
- ・他校生徒および卒業生を連れてくる、ケンカなどの生徒同士のトラブルをおこした、器物破損などをすると、スクーリング期間と同じ賞罰規定に準じてペナルティとなり、以後のスポーツアワーへの参加もできません。
- ・スポーツアワー終了後は速やかに着替えを済ませて、帰宅しましょう。

ねんかんせいぐ
大阪YMCA 2014年度 年間聖句

ゆる あ
赦し合いなさい。

しゅ
主があなたがたを

ゆる
赦してくださったように



コロサイの信徒への手紙 3章 13節

ミ

ニ

手

話

コ

ー

十

ー

つきみ しゅわ ひょうげん
 「月見」・「うさぎ」を手話で表現すると・・・

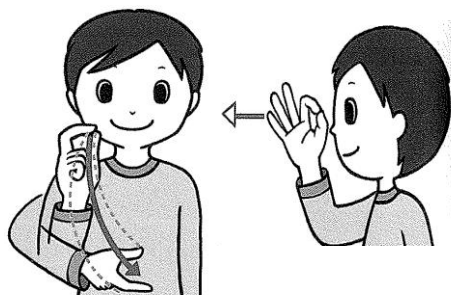

「月見」

い 意：①「月」（三日月の形）
 ②「見る」



うさぎ

い 意：「うさぎ」（うさぎの耳の形）

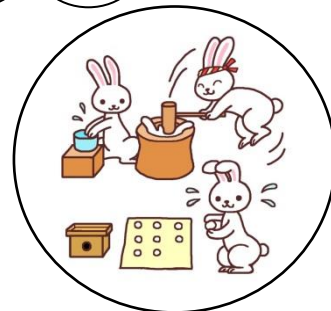

もちをついたり、
 まるめたりする
 ようす あらわ ぼあい
 様子を表す場合は
 イラストを真似て
 みてください～

ちゅうしゅう めいげつ つきみ よる
 「中秋の名月（月見の夜）」・・・
 ちゅうごく ゆらい じゅうごや つき かんしゅう かんしゅう
 中国に由来している十五夜の月を鑑賞する慣習は、
 にほん かんこく ちゅうしゅうせつ おこな
 日本や韓国などで「中秋節」として行われている。
 こ まつ たいわん じゅうよう
 ベトナムでは子どものための祭り、台湾では重要な
 民族行事となり、台湾全体が休日になる。
 きかい つきみ つき しら
 この機会に月見や月について調べてみよう！！